

発行所 公益社団法人 滋賀県臨床検査技師会  
事務局 地方独立行政法人 市立大津市民病院 臨床検査部 滋賀県大津市本宮2-9-9  
発行責任者 大本和由 滋臨技ホームページURL <https://samt.securesite.jp>



## ◇目次◇

令和6年度定期総会 議案書	2
「滋賀医学検査」論文投稿募集中!	14
令和6年度青年部合同研修会のご案内	15
令和6年度 滋賀県臨床検査精度管理事業開催のご案内 / 2024年度 賛助会員	17
会員動向 / 令和6年3月定例理事会報告	18
令和6年4月定例理事会報告	19
会員向けメール配信登録のお願い / 編集後記	20



# 令和6年度定期総会 議案書

公益社団法人 滋賀県臨床検査技師会

開催日時 : 令和6年6月7日(金) 18:30~19:30

会場 : 草津市立市民交流センター キラリエ草津 5階 502号室

(住所: 〒525-0032 滋賀県草津市大路二丁目1番35号 TEL: 077-561-7700)

## 令和6年度 定期総会次第

<ul style="list-style-type: none"><li>一. 司会者挨拶</li><li>一. 開会の辞</li><li>一. 議長選出</li><li>一. 議長挨拶</li><li>一. 総会役員選出<ul style="list-style-type: none"><li>1. 資格審査・議事運営委員 任命</li><li>2. 書記 任命</li><li>3. 議事録署名人 任命</li></ul></li><li>一. 会長挨拶</li><li>一. 資格審査・議事運営報告</li></ul>	<ul style="list-style-type: none"><li>一. 議事<ul style="list-style-type: none"><li>第1号議案: 令和5年度事業報告</li><li>第2号議案: 令和5年度決算報告</li><li>第3号議案: 令和5年度監査報告</li><li>第4号議案: 令和6年・7年度監事選出について</li><li>第5号議案: 令和6年・7年度役員選出について</li></ul></li><li>一. その他</li><li>一. 閉会の辞</li></ul>
--	--

### (1号議案) 令和5年度事業報告

#### I. 総務部(事務局)

1. 令和5年度定期総会

日時: 令和5年6月2日(金) 18:30~19:30

会場: 草津市立市民交流センター キラリエ草津 5階 501号室

出席者: 527名(出席 28名、書面決議 259名 委任状出席 240名) 総会員数: 527名

2. 定例理事会: 全12回開催(毎月) 参加: 理事・監事

3. 公益法人に関する申請等「令和5年度事業・決算報告、監事更新申請、令和6年度事業計画」  
その他、法人税等に関する対応など

4. 会員慶弔に関すること

5. 公文書の管理、国・県・市町各種事項・関連団体への対応

#### II. 組織部

1. 新入会員研修会 令和5年9月2日(土) 新入会員9名参加 理事13名参加

2. 厚生事業 令和5年10月予定 中止

3. 地域ニューリーダー育成研修会は中止

4. 施設代表者会議 令和6年3月実施

5. 会員管理(入退会・異動)

6. 表彰に関すること

7. 青年部会活動 新入会員研修会 令和5年9月2日(土) 青年部紹介

8. 青年部研修会 令和5年10月9日(土) 参加者18名

9. 青年部会議 3回開催

### III. 渉外部

1. 令和5年度 賛助会員 40社
2. 令和5年度 会誌広告 10 社
3. 第46回滋賀県医学検査学会 学会賛助金 11社
4. 第46回滋賀県医学検査学会 講演集広告 15 社

### IV. 精度管理部

1. 精度管理委員 部会代表者会会議 (2回開催)
2. 医師会精度管理委員会会議 (1回開催)
3. 令和5年度 技師会精度管理委員会 各部門の開催 (8部門)
4. 令和5年度滋賀県臨床検査精度管理事業報告会 (参加者43名) 大津赤十字病院 小講堂にて。  
詳細: 令和5年度精度管理報告書参照願います。
5. 精度管理事業業績記録  
血液部会「第53回滋賀県公衆衛生学会」

### V. 公益活動部

1. 内 容 長浜健康フェスティバル2023  
開催日時 中止
2. 内 容 第二地区 地区委員会  
開催日時 中止
3. 内 容 レイクファミリーサマーキャンプ協力 (おもちゃプレゼント)  
開催日時 令和5年8月19日 (土) ~20日 (日) 開催場所: 葛川少年自然の家
4. 内 容 第三地区 地区員会  
開催日時 中止
5. 内 容 大津市健康フェスティバル  
開催日時 中止
6. 内 容 全国 検査と健康展 (中央会場)  
開催日時 令和5年11月12日 (日) 開催場所: イオンモール草津  
参加者数 全 (540名) 内訳: 会員 (49名) 関連団体 (18名) 一般 (473名)
7. 内 容 水戸まちづくりフェスタ  
開催日時 令和5年12月10日 (日) 開催場所: サンヒルズ甲西
8. 内 容 第15回滋賀県がん医療フォーラム (講演)  
開催日時 令和6年2月10日 (土) 開催場所: 栗東文化芸術会館 さきら

### VI. 広報部

1. 「滋臨技だより」の発行 (年5回) 第309~313号
2. 「行事予定表」の発行 (年5回) 滋臨技だより内に掲載
3. 滋臨技ホームページによる広報活動
4. 令和6年1月25日 Webにて開催し、運営報告および今後の取り組みについて協議

### VII. 学術部

1. 学術部門会議 2回開催  
滋賀医学検査編集委員会 『滋賀医学検査』Vo.14No.1 発刊
2. 第46回滋賀県医学検査学会開催 (第3地区担当) 令和6年2月25日 (日) 草津エストピアホテル
3. 学術部門研修会 41回開催、(ZoomによるWeb研修会を含む)

※ 事業報告詳細はHPにて確認願います。

## (2号議案) 令和5年度決算報告

## 財産目録

令和6年3月31日現在

(単位:円)

貸借対照表科目		使用目的等	金額
(流動資産)	現金 普通預金		1,076,807 4,872,324
流動資産合計			5,949,131
(固定資産)			
基本財産	定期預金(基) 定期預金(基) 定期預金(基) 定期預金(基)	ゆうちょ銀行 滋賀銀行八幡駅前支店 滋賀銀行八幡駅前支店 滋賀銀行八幡駅前支店	法人運営のため 法人運営のため 法人運営のため 法人運営のため
			6,000,000 6,000,000 3,000,000 6,000,000
特定資産	定期預金(特)  定期預金(特)	滋賀銀行八幡駅前支店  滋賀銀行八幡駅前支店	記念式典事業実施のための積み立てで、特定費用準備資金である。  祝賀会事業実施のための積み立てで、特定費用準備資金である。
			800,000  900,000
固定資産合計			22,700,000
資産合計			28,649,131
(流動負債)	前受金	滋賀県医師会より	2,199,860
流動負債合計			2,199,860
固定負債合計			0
負債合計			2,199,860
正味財産			26,449,271

## 貸借対照表

令和6年3月31日現在

(単位:円)

科目	当年度	前年度	増減
I 資産の部			
1. 流動資産			
現金預金	5,949,131	4,243,630	1,705,501
流動資産合計	5,949,131	4,243,630	1,705,501
2. 固定資産			
(1) 基本財産			
定期預金(基)	21,000,000	21,000,000	0
基本財産合計	21,000,000	21,000,000	0
(2) 特定資産			
定期預金(特)	1,700,000	1,600,000	100,000
特定資産合計	1,700,000	1,600,000	100,000
(3) その他固定資産			
その他固定資産合計	0	0	0
固定資産合計	22,700,000	22,600,000	100,000
資産合計	28,649,131	26,843,630	1,805,501
II 負債の部			
1. 流動負債			
前受金	2,199,860	145,000	2,054,860
流動負債合計	2,199,860	145,000	2,054,860
2. 固定負債			
固定負債合計	0	0	0
負債合計	2,199,860	145,000	2,054,860
III 正味財産の部			
1. 指定正味財産			
2. 一般正味財産	26,449,271	26,698,630	△ 249,359
正味財産合計	26,449,271	26,698,630	△ 249,359
負債及び正味財産合計	28,649,131	26,843,630	1,805,501

遊休財産額＝資産合計－固定資産－特定資産－流動負債

3,749,271＝28,649,131－21,000,000－1,700,000－2,199,860

3,749,271

## 収支計算書

令和5年4月1日から令和6年3月31日まで

(単位:円)

科 目	予 算 額	決 算 額	差 異
I 事業活動収支の部			
1. 事業活動収入			
①基本財産運用収入			
基本財産利息収入	0	3,995	△ 3,995
②特定資産運用収入			
特定資産利息収入	0	92	△ 92
③入金収入			
入金収入	15,000	22,500	△ 7,500
④会費収入			
正会員会費収入	3,425,000	3,595,000	△ 170,000
賛助会員会費収入	1,260,000	1,200,000	60,000
会費収入計	4,685,000	4,795,000	△ 110,000
⑤事業収入			
事業活動収入	316,000	350,600	△ 34,600
広告料収入	580,000	500,000	80,000
交付金事業収入	2,384,000	2,316,032	67,968
事業収入計	3,280,000	3,166,632	113,368
⑥補助金等収入			
民間補助金収入	20,000	17,800	2,200
地方公共団体助成金収入	535,000	500,000	35,000
民間助成金収入	1,977,000	1,895,000	82,000
補助金等収入計	2,532,000	2,412,800	119,200
⑦寄付金収入			
寄付金収入	163,000	110,000	53,000
⑧雑収入			
受取利息収入	2,000	40	1,960
事業活動収入計	10,677,000	10,511,059	165,941
2. 事業活動支出			
①事業費支出			
福利厚生費支出	772,000	328,666	443,334
旅費交通費支出	696,000	503,606	192,394
通信運搬費支出	578,580	595,038	△ 16,458
消耗品費支出	1,730,820	1,784,167	△ 53,347
印刷製本費支出	1,097,000	1,101,565	△ 4,565
賃借料支出	1,399,000	1,635,000	△ 236,000
保険料支出	6,000	2,413	3,587
諸謝金支出	788,419	584,676	203,743
委託費支出	2,029,500	1,680,558	348,942
雑支出	234,181	22,071	212,110
事業費支出計	9,331,500	8,237,760	1,093,740
②管理費支出			
福利厚生費支出	105,000	103,025	1,975
会議費支出	130,000	134,740	△ 4,740
交際費支出	10,000	17,245	△ 7,245
旅費交通費支出	352,000	210,640	141,360
通信運搬費支出	90,000	130,712	△ 40,712
消耗什器備品費支出	105,000	138,600	△ 33,600
消耗品費支出	90,000	164,589	△ 74,589
印刷製本費支出	0	95,810	△ 95,810
賃借料支出	620,000	627,850	△ 7,850
保険料支出	30,000	0	30,000
諸謝金支出	25,000	0	25,000
租税公課支出	4,000	17,356	△ 13,356
委託費	840,000	875,616	△ 35,616
雑支出	35,000	6,475	28,525
管理費支出計	2,436,000	2,522,658	△ 86,658
事業活動支出計	11,767,500	10,760,418	1,007,082
事業活動収支差額	△ 1,090,500	△ 249,359	△ 841,141
II 投資活動収支の部			
1. 投資活動収入			
投資活動収入計	0	0	0
2. 投資活動支出			
①特定資産取得支出			
投資活動支出計	0	100,000	△ 100,000
投資活動収支差額	0	△ 100,000	100,000
III 財務活動収支の部			
1. 財務活動収入			
財務活動収入計	0	0	0
2. 財務活動支出			
財務活動支出計	0	0	0
財務活動収支差額	0	0	0
IV 予備費支出			
予備費支出	0	—	0
当期収支差額	△ 1,090,500	△ 349,359	△ 741,141
前期繰越収支差額	0	4,098,630	△ 4,098,630
次期繰越収支差額	△ 1,090,500	3,749,271	△ 4,839,771

## 正味財産増減計算書

令和5年4月1日から令和6年3月31日まで

(単位：円)

科 目	当 年 度	前 年 度	増 減
I 一般正味財産増減の部			
1. 経常増減の部			
(1) 経常収益			
基本財産運用益			
基本財産受取利息	3,995	480	3,515
特定資産運用益			
特定資産受取利息	92	28	64
受取入会金			
受取入会金	22,500	13,500	9,000
受取会費			
正会員受取会費	3,595,000	3,480,000	115,000
賛助会員受取会費	1,200,000	1,140,000	60,000
受取会費計	4,795,000	4,620,000	175,000
事業収益			
事業活動収入	350,600	104,625	245,975
広告料金収入	500,000	604,000	△ 104,000
交付金事業収入	2,316,032	2,129,606	186,426
事業収益計	3,166,632	2,838,231	328,401
受取補助金等			
受取民間補助金	17,800	16,700	1,100
受取地方公共団体助成金	500,000	560,000	△ 60,000
受取民間助成金	1,895,000	1,425,500	469,500
受取補助金等計	2,412,800	2,002,200	410,600
受取寄付金			
受取寄付金	110,000	110,000	0
雑収益			
受取利息	40	85	△ 45
経常収益計	10,511,059	9,584,524	926,535
(2) 経常費用			
事業費			
福利厚生費	328,666	168,352	160,314
旅費交通費	503,606	334,210	169,396
通信運搬費	595,038	446,249	148,789
消耗品費	1,784,167	1,715,778	68,389
印刷製本費	1,101,565	1,237,681	△ 136,116
賃借料	1,635,000	936,681	698,319
保険料	2,413	2,146	267
諸謝金	584,676	640,926	△ 56,250
委託費	1,680,558	986,000	694,558
雑費	22,071	22,715	△ 644
事業費計	8,237,760	6,490,738	1,747,022
管理費			
福利厚生費	103,025	33,657	69,368
会議費	134,740	106,153	28,587
交際費	17,245	11,550	5,695
旅費交通費	210,640	151,280	59,360
通信運搬費	130,712	146,343	△ 15,631
消耗什器備品費	138,600	138,600	0
消耗品費	164,589	111,705	52,884
修繕費	0	765,000	△ 765,000
印刷製本費	95,810	0	95,810
賃借料	627,850	639,650	△ 11,800
保険料	0	28,110	△ 28,110
租税公課	17,356	0	17,356
委託費	875,616	495,028	380,588
雑費	6,475	58,732	△ 52,257
管理費計	2,522,658	2,685,808	△ 163,150
経常費用計	10,760,418	9,176,546	1,583,872
評価損益等調整前当期経常増減額	△ 249,359	407,978	△ 657,337
当期経常増減額	△ 249,359	407,978	△ 657,337
2. 経常外増減の部			
(1) 経常外収益			
経常外収益計	0	0	0
(2) 経常外費用			
経常外費用計	0	0	0
当期経常外増減額	0	0	0
税引前当期一般正味財産増減額	△ 249,359	407,978	△ 657,337
当期一般正味財産増減額	△ 249,359	407,978	△ 657,337
一般正味財産期首残高	26,698,630	26,290,652	407,978
一般正味財産期末残高	26,449,271	26,698,630	△ 249,359
II 指定正味財産増減の部			
当期指定正味財産増減額	0	0	0
指定正味財産期首残高	0	0	0
指定正味財産期末残高	0	0	0
III 正味財産期末残高	26,449,271	26,698,630	△ 249,359

## 正味財産増減計算書内訳表

令和5年4月1日から令和6年3月31日まで

(単位：円)

科 目	公益目的事業会計	共益事業会計	法人会計	合計
	小計	小計	小計	
I 一般正味財産増減の部				
1. 経常増減の部				
(1) 経常収益				
基本財産運用益				
基本財産受取利息	1,998	0	1,997	3,995
特定資産運用益				
特定資産受取利息	46	46	0	92
受取入会金				
受取入会金	11,250	0	11,250	22,500
受取会費				
正会員受取会費	1,078,500	0	2,516,500	3,595,000
賛助会員受取会費	0	0	1,200,000	1,200,000
受取会費計	1,078,500	0	3,716,500	4,795,000
事業収益				
事業活動収入	314,600	36,000	0	350,600
広告料収入	0	500,000	0	500,000
交付金事業収入	2,316,032	0	0	2,316,032
事業収益計	2,630,632	536,000	0	3,166,632
受取補助金等				
受取民間補助金	0	0	17,800	17,800
受取地方公共団体助成金	500,000	0	0	500,000
受取民間助成金	1,895,000	0	0	1,895,000
受取補助金等計	2,395,000	0	17,800	2,412,800
受取寄付金				
受取寄付金	110,000	0	0	110,000
雑収益				
受取利息	24	0	16	40
経常収益計	6,227,450	536,046	3,747,563	10,511,059
(2) 経常費用				
事業費				
福利厚生費	140,066	188,600	0	328,666
旅費交通費	432,806	70,800	0	503,606
通信運搬費	573,102	21,936	0	595,038
消耗品費	1,777,035	7,132	0	1,784,167
印刷製本費	1,101,565	0	0	1,101,565
賃借料	1,627,800	7,200	0	1,635,000
保険料	2,413	0	0	2,413
諸謝金	579,108	5,568	0	584,676
委託費	1,680,558	0	0	1,680,558
雑費	22,071	0	0	22,071
事業費計	7,936,524	301,236	0	8,237,760
管理費				
福利厚生費	0	0	103,025	103,025
会議費	0	0	134,740	134,740
交際費	0	0	17,245	17,245
旅費交通費	0	0	210,640	210,640
通信運搬費	0	0	130,712	130,712
消耗什器備品費	0	0	138,600	138,600
消耗品費	0	0	164,589	164,589
印刷製本費	0	0	95,810	95,810
賃借料	0	0	627,850	627,850
租税公課	0	0	17,356	17,356
委託費	0	0	875,616	875,616
雑費	0	0	6,475	6,475
管理費計	0	0	2,522,658	2,522,658
経常費用計	7,936,524	301,236	2,522,658	10,760,418
評価損益等調整前当期経常増減額	△ 1,709,074	234,810	1,224,905	△ 249,359
当期経常増減額	△ 1,709,074	234,810	1,224,905	△ 249,359
2. 経常外増減の部				
(1) 経常外収益				
経常外収益計	0	0	0	0
(2) 経常外費用				
経常外費用計	0	0	0	0
当期経常外増減額	0	0	0	0
他会計振替前当期一般正味財産増減額	△ 1,709,074	234,810	1,224,905	△ 249,359
税引前当期一般正味財産増減額	△ 1,709,074	234,810	1,224,905	△ 249,359
当期一般正味財産増減額	△ 1,709,074	234,810	1,224,905	△ 249,359
一般正味財産期首残高	0	0	0	26,698,630
一般正味財産期末残高	△ 1,709,074	234,810	1,224,905	26,449,271
II 指定正味財産増減の部				
当期指定正味財産増減額	0	0	0	0
指定正味財産期首残高	0	0	0	0
指定正味財産期末残高	0	0	0	0
III 正味財産期末残高	△ 1,709,074	234,810	1,224,905	26,449,271

法人名：公益社団法人 滋賀県臨床検査技師会

## 財務諸表に対する注記

1. 継続組織の前提に関する注記  
記載すべき事項はありません。

2. 重要な会計方針

1) 資金の範囲について

資金の範囲には、現金預金、未収金・未払金、前払金・前受金及び立替金・預り金を含めることにしている。

3. 会計方針の変更

平成24年度決算より、平成20年公益法人会計基準を採用している。

4. 基本財産及び特定資産の増減額及びその残高

基本財産及び特定資産の増減額及びその残高は、次のとおりである。

(単位：円)

科目	前期末残高	当期増加額	当期減少額	当期末残高
基本財産				
定期預金(基)	21,000,000	0	0	21,000,000
小計	21,000,000	0	0	21,000,000
特定資産				
定期預金(特)	1,600,000	100,000	0	1,700,000
小計	1,600,000	100,000	0	1,700,000
合計	22,600,000	100,000	0	22,700,000

5. 基本財産及び特定資産の財源等の内訳

基本財産及び特定資産の財源等の内訳は、次のとおりである。

(単位：円)

科目	当期末残高	(うち指定正味財産 からの充当額)	(うち一般正味財産 からの充当額)	(うち負債に対応す る額)
基本財産				
定期預金(基)滋賀	6,000,000	0	0	
定期預金(基)ゆう	6,000,000	0	0	
定期預金(基)滋賀	3,000,000	0	0	—
定期預金(基)滋賀	6,000,000	0	0	—
小計	21,000,000	0	0	—
特定資産				
定期預金(特)	800,000	0	0	0
定期預金(特)	900,000	0	0	0
小計	1,700,000	0	0	0
合計	22,700,000	0	0	0

6. 補助金等の内訳並びに交付者、当期の増減額及び残高

補助金等の内訳並びに交付者、当期の増減額及び残高は、次のとおりである。

補助金の名称	交付者	前期末残高	当期増加額	当期減少額	当期末残高	貸借対照表上の 記載区
受取地方公共団 体助成金	滋賀県	0	500,000	500,000	0	一般正味財産
受取民間助成金	日本臨床衛生検査 技師会	0	1,895,000	1,895,000	0	一般正味財産
受取民間補助金	日本臨床衛生検査 技師会	0	17,800	17,800	0	一般正味財産
合計		0	2,412,800	2,412,800	0	

7. 財務諸表に対する注記に記載しているため、付属明細書は作成しておりません。

会計上の公益認定基準について

令和6年3月31日

1. 収支相償

公益目的事業に係る収入がその実施に要する適正な費用を償う額を超えないと見込まれること

公益目的事業収入:¥6,227,450－公益目的事業支出:¥7,936,524＝¥-1,709,074

2. 公益目的事業割合

公益目的事業比率が100分の50以上となると見込まれること

公益目的事業支出:¥7,936,524／全事業支出:¥10,760,418×100＝73.8%

3. 遊休財産保有限度額:

遊休財産額が一定額を超えないと見込まれること

遊休財産限度額(＝公益目的事業支出額):¥7,936,524

遊休財産額:¥3,749,271



検査環境にフレキシブルに対応—  
HISCLシリーズ。



## 全自動免疫測定装置 HISCL™-5000

医療機器製造販売届出番号：28B1X10014000011



## 全自動免疫測定装置 HISCL™-800

医療機器製造販売届出番号：28B1X10014000012

医療環境の検査部門に求められる効率化と  
高付加価値化に必要なポテンシャルを備えて誕生しました。

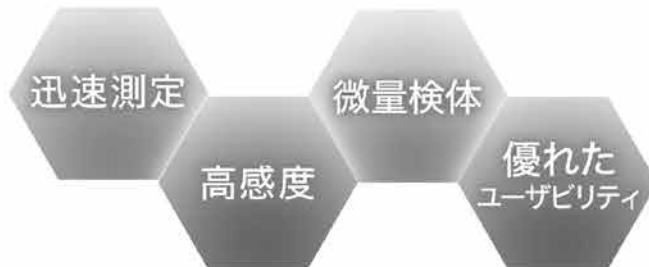

製造販売元

シスメックス株式会社

本社 神戸市中央区臨浜海岸通1-5-1 〒651-0073

(お問い合わせ先)

支店 仙台 022-722-1710	北関東 048-600-3888	東京 03-5434-8550	名古屋 052-957-3821	大阪 06-6337-8300	広島 082-248-9070	福岡 092-687-5380
営業所 札幌 011-700-1090	盛岡 019-654-3331	長野 0263-31-8180	新潟 025-243-6266	千葉 043-297-2701	横浜 045-640-5710	静岡 054-287-1707
金沢 076-221-9363	京都 075-255-1871	神戸 078-251-5331	高松 087-823-5801	岡山 086-224-2605	鹿児島 099-222-2788	

日本・東アジア地域本部 03-5434-8565

www.sysmex.co.jp



注：活動がサイトの使用範囲は規格により異なります。  
詳細は www.tuv.com の ID 0910589004 を参照。  
Note: Scopes of sites and activities vary depending on the standard.  
For details, refer to the ID 0910589004 at www.tuv.com

# 公益社団法人 滋賀県臨床検査技師会 令和6年7月～9月行事予定表

一般県民の参加  
歓迎します。

7月

8月

9月

参加費無料

1月	1木	1日	
2火	2金	2月	
3水	3土	3火	
4木	4日	4水	定例理事会
5金	5月	5木	
6土	6火	6金	
7日	7水	7土	
8月	8木	8日	
9火	9金	9月	
10水	10土	10火	
11木	11日	11水	
12金	12月	12木	
13土	13火	13金	
14日	14水	14土	病理細胞部門
15月	15木	15日	
16火	16金	16月	敬老の日
17水	17土	17火	
18木	18日	18水	
19金	19月	19木	
20土	20火	20金	
21日	21水	21土	
22月	22木	22日	秋分の日
23火	23金	23月	振替休日
24水	24土	24火	
25木	25日	25水	
26金	26月	26木	
27土	27火	27金	
28日	28水	28土	
29月	29木	29日	
30火	30金	30月	
31水	31土		

7月5日(金)

19:00～20:30

臨床生理部門

第2回 臨床生理研修会

内容：神経伝導検査について  
講師：日本光電工業株式会社 学術担当  
会場：キラリ工草津  
参加費：会員2000円、非会員2,000円  
(学生、他の医療従事者：無料)  
問合先：済生会滋賀県病院 臨床検査科 中島 辰也  
TEL 077-552-1221(代表)

2024年7月中

臨床免疫化学検査部門

日臨技生涯教育推進研修会

第3回 臨床免疫化学検査部門研修会

内容：HbA1c関連  
講師：東ソー株式会社 学術担当  
会場：オンライン配信  
参加費：無料  
問合先：地方独立行政法人 市立大津市民病院 一瀬 亮介  
TEL：077-522-4607

8月3日(土)

13:30～17:00

病理細胞部門

日臨技生涯教育推進研修会

令和6年度第2回病理細胞部門研修会

内容：胆膵領域における細胞診を学ぶ(講演・実習)  
講師：大阪国際がんセンター  
臨床検査科 副技師長 棚田 諭 先生  
会場：滋賀医科大学 基礎講義実習棟1階顕微鏡実習室  
参加費：日臨技会員 200円、地臨技のみ会員 700円、  
非会員 2,000円  
学生・その他の医療従事者 無料  
問合先：長浜赤十字病院 病理部 土田 弘次  
TEL：0749-63-2111(内線4286)

8月中

時間未定

臨床生理部門

第3回 臨床生理研修会

内容：超音波実技講習会  
講師：県内、県外技師  
会場：県内会場  
参加費：未定  
問合先：済生会滋賀県病院 臨床検査科 中島 辰也  
TEL 077-552-1221(代表)

8月00日

時間未定

微生物部門

第1回臨床微生物部門学術研修会

内容：微生物検査の基礎を学ぶ  
～同定検査アップデート&CLSI最新情報～  
1) 同定検査について  
2) 同定できない!!? こんな時どうする? 実症例で学ぶ  
3) CLSI最新版の解説  
講師：学術研究班 班員  
栄研化学 学術担当者  
会場：未定  
参加費：未定  
問合先：滋賀医科大学医学部附属病院 検査部 木下愛  
kinoai17@belle.shiga-med.ac.jp

9月14日(土)

13:00～15:00

病理細胞部門

令和6年度第3回病理細胞部門研修会

内容：精度管理標本検討会  
講師：賢矢 技師(独立行政法人 市立大津市民病院)  
吉田 草子 技師(独立行政法人 JCHO滋賀病院)  
会場：長浜バイオ大学 命翔館2階 臨床検査学実習室  
参加費：日臨技会員・滋臨技会員・滋臨技賛助会員 200円  
学生・その他医療従事者 無料  
問合先：長浜赤十字病院 病理部 土田 弘次  
TEL：0749-63-2111(内線4286)

9月00日

未定

微生物部門

第2回臨床微生物部門学術研修会

内容：結核菌をはじめとする抗酸菌検査について学ぶ  
講師：メーカー 学術担当  
会場：未定  
参加費：未定  
問合先：滋賀医科大学医学部附属病院 検査部 木下愛  
kinoai17@belle.shiga-med.ac.jp

学生



学生



学生



学生



学生



学生



学生



学生



学生



学生



学生



学生



学生



学生



学生



学生



学生



学生



学生



学生



学生



学生



学生



学生



学生



学生



公益社団法人 滋賀県臨床検査技師会

事務局：地方独立行政法人 市立大津市民病院 臨床検査部 滋賀県大津市本宮 2-9-9  
滋臨技 HP <https://samt.securesite.jp>



詳細については、HP をご覧下さい  
滋臨技 HP <https://samt.securesite.jp>

一般県民向けの講座です  
医療従事者向けの講座です  
※研修会予定表につきましては、変更することもありますので、詳細につきましては技師会ホームページ内の行事予定表でご確認ください。

体外診断用医薬品

製造販売承認番号 21700AMZ00817000



自動分析装置用試薬  
汎用検査用亜鉛キット

# アキュラスオート Zn

## 臨床的意義

亜鉛 (Zn) は DNA ポリメラーゼを始めとする 100 種類以上の酵素に含まれ、タンパク質合成、ホルモン活性発現など、正常な生命維持に不可欠な微量元素です。発生・成長、組織の修復、骨の維持、生殖・感覚・食欲・免疫機能など生体内の様々な機能が亜鉛依存的に維持されており、亜鉛欠乏の検出は疾患の治療に結びつく重要な情報の一つとなります。

## アキュラスオート Zn の特長

- ＊ 血清、血漿および尿中の亜鉛濃度を測定できます
- ＊ 検体の前処理を必要としません
- ＊ 原子吸光法との相関分析を行った結果、  
 $r=0.996$ でした  
(アキュラスオート Zn 電子添文より)



### ■ 包装単位 ■

統一商品コード	品名	識別記号	規格	統一商品コード	品名	識別記号	規格
326054268	アキュラスオート Zn			326078059	アキュラスオート Zn (E) (20)		
326054275	R-I 緩衝液		12 mL × 2		R-I 緩衝液		20.0 mL } × 2
	R-II 呈色液		5.5 mL × 2		R-II 呈色液		8.9 mL } × 2
326062942	アキュラスオート Zn HLS			<別売品>			
	R-I 緩衝液		28.6 mL } × 2	326052936	Zn標準液 (200 μg/dL)		10 mL × 1
	R-II 呈色液		12.2 mL } × 2	326055722	亜鉛コントロール (100 μg/dL)		10 mL × 1
326062478	アキュラスオート Zn (55)			326081127	亜鉛コントロール (H)		10 mL × 1
	R-I 緩衝液		20 mL } × 2				
	R-II 呈色液		9.5 mL } × 2				

亜鉛を自動分析装置で測定しませんか？

製造販売元 株式会社シノテスト

神奈川県相模原市南区大野台 4-1-93  
<https://www.shino-test.co.jp>

### 《問い合わせ先》

株式会社シノテスト カスタマーサポート  
TEL 0120-66-1141 FAX 042-753-1892

(3号議案) 令和5年度 会計監査について

## (3号議案) 令和5年度監査報告書

公益社団法人 滋賀県臨床検査技師会  
会長 大本 和由 様

### 監査報告書

定款第23条の規定により令和5年度の監査を実施しましたので、下記の通り報告いたします。

記

#### 1. 事業監査

公益事業、共益事業ともに、会務が滞りなく実施されています。当法人の事業活動は、全体を統括する事務局を中心に、各担当理事及びチームリーダーの下、会員の皆様のご協力に支えられて適正に管理運営されております。今後とも当法人の活動に対する、ご理解及びご支持を賜りますようお願い申し上げます。

#### 2. 会計監査

当法人の現金出納簿、総感情元帳、終始決算書ならびに証拠書類、諸帳簿等について監査いたしましたところ、適正に処理されていることを認めます。

今後とも、公益社団法人として適正な処理にご尽力くださいますようお願い致します。

#### 3. その他

今年度は、新型コロナウイルスの影響が収束し、ようやく、平常の会務運営が再開できるようになりました。このような運営の難しい時期に対応されている理事及び関係者の皆様に感謝申し上げます。生活様式全般でいろいろな変化がありました。今後も柔軟に変化に対応した会務運営をされていくことをお願い申し上げます。

令和6年4月25日

監事 吉田 孝 

監事 阪口 博司 

(4号議案) 令和6年・7年度 監事選出について

阪口 博司監事の任期満了に伴い、理事会で検討しました結果、阪口 博司監事に継続して留任していただくことに決まりました。本総会での承認をお願いする。

(5号議案) 令和6年・7年度 役員選出について

選挙管理委員会より、令和6年・7年度役員選出について定数を満たしている為、役員選挙規定第30条により令和6年・7年度役員は信任されたと報告があった。信任された役員の承認をお願いする。

\* 役員名は HP にて確認してください。

# 「滋賀医学検査」論文投稿募集中！

- 滋賀医学検査への論文投稿を募集しております。
- 学会で発表された抄録を論文にまとめられませんか。
- 論文作成がはじめての方にも編集委員が丁寧に指導させていただきます。



2024年8月末までに投稿していただきますと、  
来年3月発行予定の滋賀医学検査に掲載可能です!!

詳細は、「滋賀医学検査Vol.11」または、滋臨技ホームページの会員ページ  
 (投稿規程および必要書類) をご確認ください。



## 過去5年間の論文投稿の実績

- 市立長浜病院 中央検査技術科
- 滋賀医科大学 医学部社会医学講座法医学部門
- 恩賜財団 済生会滋賀県病院
- 滋賀医科大学医学部附属病院 検査部
- 高島市民病院 臨床検査センター
- 長浜赤十字病院 検査部

滋賀医学検査 編集委員長 吉田 孝

編集委員 林 裕司、奥井 幸三、藤澤 義久、西尾 久明、湯本 浩史

(敬称略、順不同)

## 令和6年度 青年部合同研修会のご案内

時下、会員の皆様にはますます御健勝のこととお慶び申し上げます。平素は技師会活動に格別のご高配を賜り厚くお礼申し上げます。つきましては、青年部合同研修会を下記内容にて開催いたします。今年度は日当直や休日業務の不安解消をテーマに、各学術班とのコラボ研修会を企画しました。

また会員交流も交えながら、他施設の技師同士の交流も考えております。ご多忙とは存じますが、ぜひご参加賜りますようご案内申し上げます。

日 時: 令和6年9月8日(日) 10時～17時

テーマ: 「日当直のいろは」 ～みんなで学び、日当直の不安を解消しよう!～

会 場: ニプロiMEP ニプロホール

対 象: 滋賀県臨床検査技師会員

参加費: 1,000円(昼食代を含む)

※事前参加の申し込みになります※

※参加登録の方法や、研修会の詳細は追って滋臨技HPに掲載させていただきます※

### <<今回のねらい>>

滋賀県臨床検査技師会、初めての試みとして本研修会を企画しました。本研修会の目的は、以下の2点です。

#### 1. 日当直時の不安解消

新年度に入り、新たに臨床検査技師になられた方もおられると思います。初めて携わる検査業務の習得に楽しみな反面、しっかり業務を習得できるか、今後1人で携わる日当直業務など、不安に感じておられるのではないのでしょうか？

また、新人技師さんのみならず、入職して数年の若手技師さん、日常業務は限られた検査に従事し、他部門の検査業務はちょっと苦手なベテラン・中堅技師さん、様々いらっしゃると思います。

今回の研修会は、技師経験年数は問わず、日当直時の不安を少しでも解消できるような講義を各部門長さんをお願いしております。参加者の皆さんにとって有意義な研修会になるよう、企画立案中です。お楽しみに！

#### 2. 会員交流の場を提供

日常業務に携わっていると他施設の方に教えていただきたいと感じる事も多々あります。その際、施設間の横のつながりがなければ、誰に質問すればいいのが困ってしまいます。本研修会は、会員交流も目的の1つにしています。昼食時間、休憩時間等を大いに活用いただき、他施設の技師さんと交流を深めてください。

また、学術各部門では今後の技師会活動に携わっていただける方を探しています。やる気があれば、施設規模、技師経験年数は問いません。学術活動に興味を持っていただける方おられましたら、ぜひ各部門長さんに声掛けしてみてください。部門長の皆さん、優しい方ばかりですよ！

## 各部門からのメッセージ

### 臨床血液部門

日当直検査で避けては通れない血液検査と凝固検査。検査結果を正しく読めますか？血液・凝固検査がよくわかるポイント教えます！

中西 良太 部門長

### 臨床免疫化学部門

免疫化学検査の”真の異常値”と”偽の異常値”を見分ける力を身につけて、自信を持って日当直業務に臨むことができる検査技師を目指しましょう！

市ノ瀬 亮介 部門長

### 臨床一般検査部門

尿沈渣の目視鏡検も髄液の細胞分類もコレを知るだけで大丈夫！  
不安を自信に変えるワンポイントアドバイス。

新井 未来 部門長

### 輸血細胞治療部門

日当直における輸血検査で不安に感じることは为什么呢？  
その不安を少しでも解消できるような方法を一緒に考えて、輸血検査の苦手を克服しましょう！

山中 博之 部門長

### 臨床生理部門

当直業務中、心電図検査を技師が行っている施設は少なくありません。そこで、少しでも、当直中の心電図が苦にならないように手助けとなればと考えています！

中島 辰也 部門長

## 令和6年度 滋賀県臨床検査精度管理事業開催のご案内

今年度の滋賀県精度管理事業のスケジュールを案内します。

### 試料配布日:8月5日(月)

8月5日、滋賀医大より精度管理試料を発送します。遠方の施設は試料到着が遅くなる事がありますが必ず受け取れるようご配慮をお願いします。

JAMT-QCでの回答締め切り日:8月23日(金)

血液部会・輸血部会は、生試料でのサーベイなので、その後のフォローを早く作業開始させるため昨年同様1週間回答締め切りを早めます。(8月16日)

例年、下記理由でサーベイ評価の低下および解析時での多大な支障をきたしております。

今年度は、結果報告時は施設内でダブルチェックを行う等の対応をお願いいたします。

#### 昨年生じた事象

☆回答期限切れにより回答できなくなった。

☆JAMT-QCへのデータ誤入力・桁数の入力ミス・測定方法や基準範囲の入力間違い。

JCCLS共用基準範囲採用と回答であったが、値はJCCLS共用基準範囲ではない施設逆にその他(理由)を選択しているのに値は共用基準範囲である施設がありました。

問合せ先:滋賀県立総合病院 臨床検査部 元中秀行、梅村茂人

Tel 077-582-5031 PHS 6620

## 2024年度 賛助会員

チェスト株式会社

極東製薬工業株式会社

アルフレッサ株式会社

株式会社 カイノス

京都和光純薬株式会社

株式会社 タウンズ

松浪硝子工業株式会社

アボットジャパン合同会社

アイ・エル・ジャパン株式会社

株式会社 テクノメディカ

株式会社 シノテスト

シスメックス株式会社

PHC株式会社

株式会社 アテスト

日本電子株式会社

日本光電工業株式会社

積水メディカル株式会社

キヤノンメディカルシステムズ株式会社

ビオメリュー・ジャパン株式会社

株式会社 メディック

デンカ株式会社

富士フイルム和光純薬株式会社

## 会員動向

【令和6年度 4月30日現在】

会員数	入会数 (3月1日～4月30日)	退会数 (3月1日～4月30日)
712名	24名	21名

なお、変更等がございましたら速やかに日臨技会員の方はJAMTISにて、滋臨技のみ会員の方は変更用紙(HPより取得可能)にて対応いただきますようお願いいたします。

## 令和6年3月定例理事会報告

開催日：令和6年3月6日(水) 17:00～

開催場所：野洲事務所

出席者：大本和由、西尾久明、守安岳征

一岡英樹、西村精児、山藤隆晃

小中茂吉、谷和也、足立徹、

曾川知里、菅沼奈穂子、藤村博和

吉田孝監事

zoom参加：梅村茂人、岡本明子

欠席者：三雲、長谷川 阪口博司監事

・3/7 滋賀県感染症対策連携協議会会議ならびに協定締結式。県庁にて。

大本会長、西尾副会長出席予定。

### <協議・承認事項>

- ・創立70周年・法人設立40周年記念式典開催については第47回の滋賀学会とは別日で行うことで承認された。会場は草津エストピアホテル：2025年2月11日(火)、2月23日(日)を候補日で検討する。2会場と控室を押しやる。実行委員会の立ち上げ、各施設1名程度。
- ・老朽化している、PCの分配器、モニター、HDMIケーブル等の新規購入については、来年度に検討し、次回の学会に間に合うように手配する。

### <報告事項>

- ・診療報酬改定に伴う説明会の開催についてHP掲載。
- ・災害協定締結に向けた説明会(その1)：日臨技会員ページに掲載。HP掲載。
- ・滋賀県臨床工学技士会30周年記念誌へ大本会長が寄稿。
- ・2/20 大本会長 厚生労働大臣表彰授賞式に出席
- ・第46回滋賀県医学検査学会が終了。  
参加者 134名(内訳 会員 113名・入会申請中 2名・賛助会員 11名・学生 5名・その他 3名)
- ・令和5年度滋賀県精度管理報告会 開催  
参加者 43名(うち2名 医師)
- ・R6年度賛助会員、会誌広告の募集の案内を43社に郵送。
- ・2/21 県健康福祉政策課 宮本様に医療福祉拠点に関するヒアリングを回答した。

### <決議事項>

- ・なし



## 令和6年4月定例理事会報告

開催日：令和6年4月3日（水）17：00～

開催場所：野洲事務所

出席者：大本、西尾、守安、一岡、長谷川、  
小中、谷、菅沼、岡本、山藤、足立、  
梅村、藤村、曾川、三雲

欠席者：阪口監事、吉田監事、西村

- ・ 新型インフルエンザ等感染症を見据えた検体採取（鼻咽頭）リストの情報提供（依頼）発出について。リスト情報提供案内については、6月の滋賀臨技だよりに掲載し会員に周知することで承認された。

### <報告事項>

- ・ 西尾副会長が2024年度 第43回福見秀雄賞を受賞された。
- ・ 令和6・7年度日臨技理事候補者：滋賀県からは藤村理事を推薦した。全国候補者一覧は令和6年3月26日に日臨技HPの会員ページに公開された。
- ・ 令和6年度 第1回学術部門長会議の開催について（学術、精度管理）  
開催日時：令和6年4月19日（金）18：00～  
会場：キラリエ草津で開催予定
- ・ 3/10 タスクシフト講習会終了。参加59名（うち滋臨技40名）合計251名修了。
- ・ 3/7 滋賀県感染症対策連携協議会 協定締結、協議会開催、予防計画書改訂

### <協議・承認事項>

- ・ 公益財団法人滋賀県健康づくり財団所属、滋賀県臓器移植コーディネーターの多比良卓志氏より、法的脳死判定の研修会開催の提案があり、滋賀学会での一枠（教育講演や情報提供演題等）として発表していただいたらとの理事からの提案があり、次の開催担当一地区の学会運営委員に協議してもらうこととした。

### <決議事項>

- ・ 精度管理 病理部会 代表に水上様から前田氏（市立大津市民病院）へ変更と3月に連絡あり。令和6年の事業計画が既に提出され、新年度になっているが、協議の結果理事会承認した。
- ・ 阪口監事は令和6、7年も引き続き、留任していただくことで理事会承認を得た。

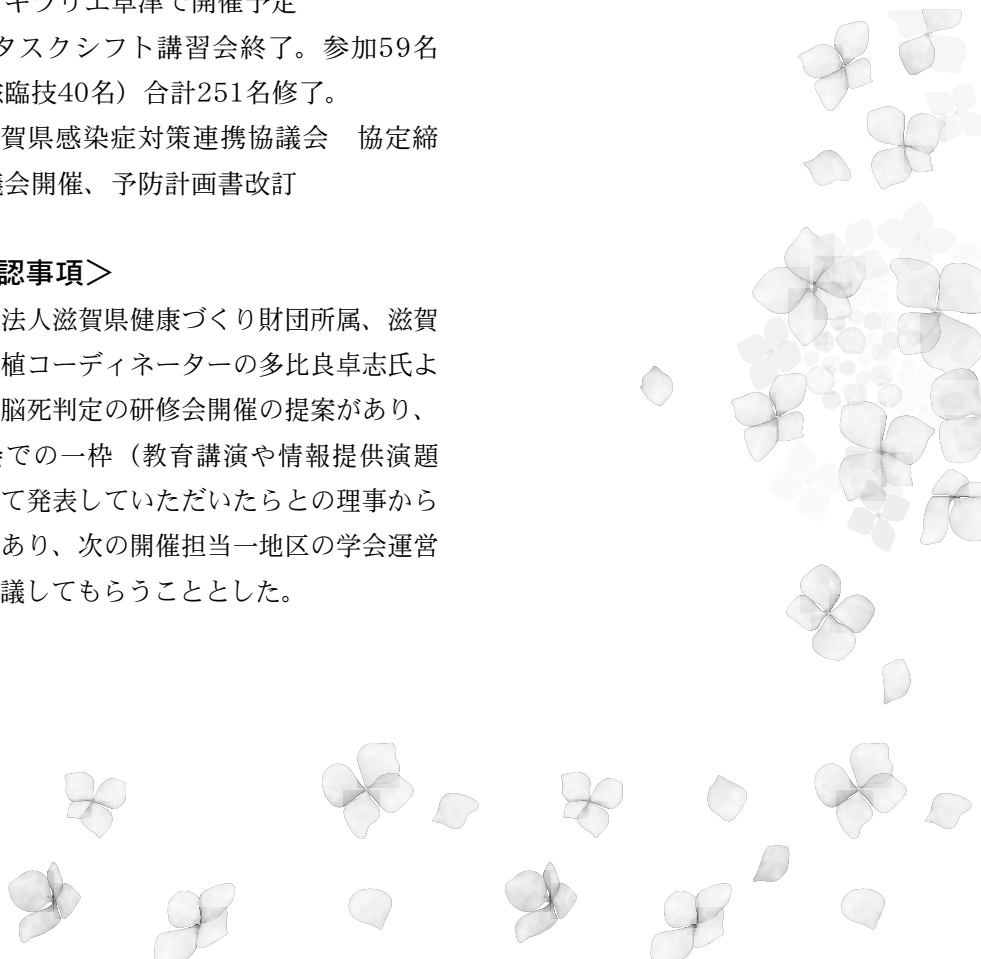

## 会員向けメール配信登録のお願い

滋賀臨技ホームページ（HP）のメール配信システムに登録することで、希望する部門の研修会情報、行事予定、求人情報や技師会からの重要事項をメールで受信することができます。

情報システムの進歩に伴い、現在のメール配信システムでは文字化けが回避できなくなっており、2020年12月1日より新たにGoogleカレンダーやGoogleグループを利用する方法に変更することになりました。一部、現行と運用方法が変更になりますので、詳細は以下をご覧ください。

### 【メール配信登録方法】

1. 滋臨技HPにアクセス
  2. トップページ右側のメニューより、「会員向けメール配信」を選択する。
  3. 「会員メール配信登録フォーム」が開くので必要事項を入力する。
  4. 配信希望部門がI~Ⅲのグループに分かれているため、希望するグループにチェックを入れる。（複数選択可）
  5. 登録用キーワードに XXXXXXXXXX と入力する。
  6. 画面左下の「送信」を押すとHP委員に登録情報が送信される。
  7. およそ1週間以内には、Googleグループより登録完了のメールが送信される。
- ※希望した部門のグループ以外に全申請者は全体メールを行うためのグループに登録されます。



### 【メール配信停止方法】

1. 停止したいグループからのメールを開く。
2. 下段にある配信停止用のメールアドレス宛に空メールを送信する。

### 【行事予定表の更新】

従来の予定表から、Googleカレンダーを利用した予定表に変更いたします。

#### <特徴>

- ・ 上段には行事予定の一覧が、下段には月間カレンダーが表示されます。
- ・ 予定をクリックすると詳細内容が表示されます。
- ・ 詳細末尾の「マイカレンダーにコピー」をクリックすると、自身のGoogleカレンダーに予定を保存できます。



新年度が始まり早3カ月、初社会人や新たな職場からという方もいらっしゃることでしょう、焦らず新しい挑戦を重ねていってくださいね。そして、色々な活動を経験されてきた先輩は、後輩の成長を喜び気持ちを大切に、何でも語り合える雰囲気。

（偉そうにすみません）三雲

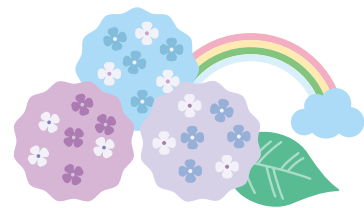

### 第314号滋臨技だより

2024年6月1日

発行所：滋賀県臨床検査技師会

編集者：三雲 明弘

岡本 明子

西尾 久明

印刷：近江印刷株式会社

技師会では、皆様のご意見・ご要望をお待ちしております。

事務局 地方独立行政法人 市立大津市民病院 臨床検査部  
滋賀県大津市本宮2-9-9

E-Mail samtjimukyoku@samt.jp

